Альтернатива

23-26 сентября 1994 г. Газета п. ВИСАГИНАС, издается с июня 1990 года. N69(324)

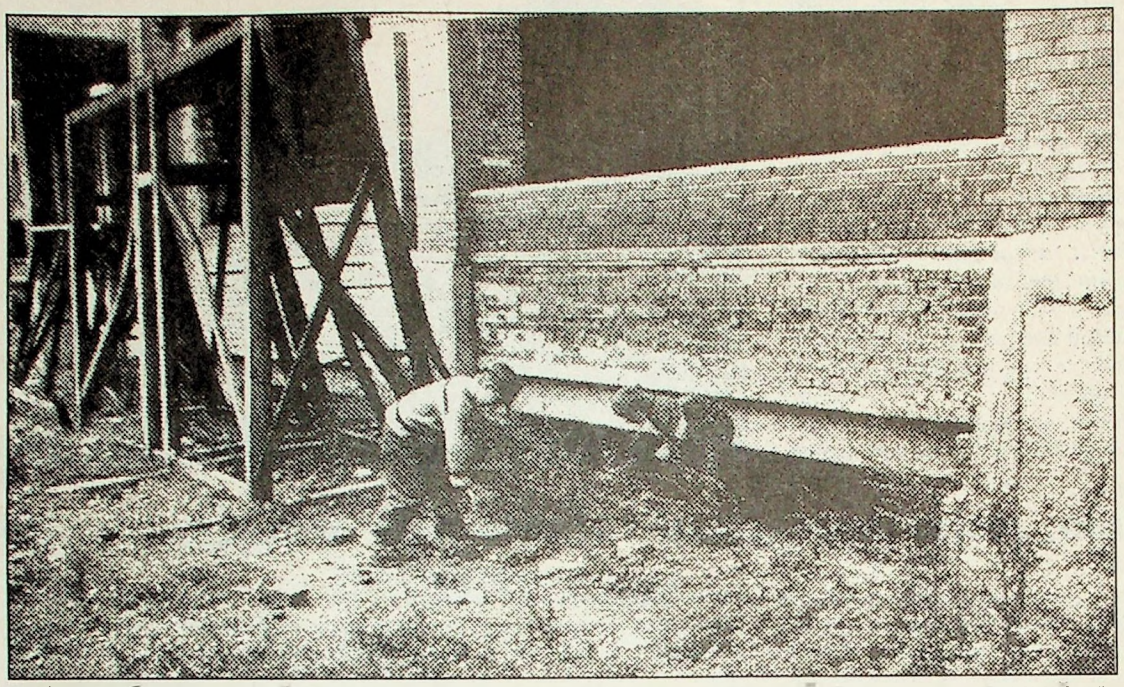

11 сентября закрытый перелом голени получил двенадцатилетний подросток, упавший со строительных лесов с четырехметровой высоты. Детский травматизм... Нередко он происходит из- за нашей, взрослых, невнимательности к детям - и своим, и чужим. Не обратили внимания на играющих на стройке детей, равнодушно прошли мимо жгущих костер малышей, не объяснили, как перейти улицу...А в результате - травмы, ожоги, увечья.

Читайте информацию из приемного покоя " скорой помощи" на 4 стр.

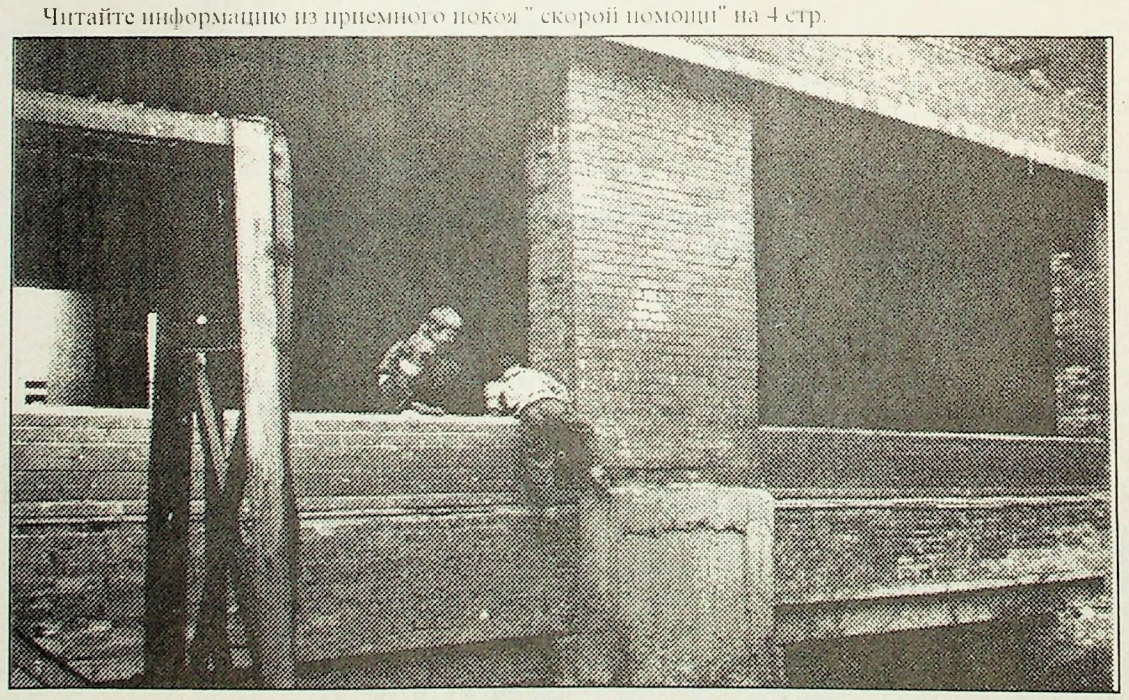

Висагинцам на заметку

Подготовка к учредительному съезду партии национальных меньшинств

17 сентября 1994г. состоялось первое заседание оргкомитета по подготовке и проведению учредительного съезда партии национальных меньшинств (ПНМ).

В состав комитета вошли 19 представителей общественных организаций различных национальных меньшинств и отдельные лица из Вильнюса, Каунаса, Клайпеды, Шяуляй, Укмярге, Панявежиса и Вильнюсского района.

Учитывая многонациональный состав организационного комитета и создаваемой партии, решено подготовить три варианта проектов устава и программы партии с тем, чтобы в них наиболее полно учесть интересы различных национальных меньшинств. Окончательный вариант проектов устава и программы партии будет утвержден на очередном заседании организационного комитета. На этом заседании будут также определены время и место проведения учредительного съезда ПНМ.

Представителям вышеперечисленных городов и Вильнюсского района организационный комитет поручил начать сбор подписей желающих вступить в партию национальных меньшинств.

Контактные телефоны: 74-87-36, 74-85-34.

Орг.комитет по подготовке и проведению учредительного съезда ПНМ.

«Эхо Литвы»

НОВОСТИ

Ностальгия по России

Общество "Россияне" к вашим услугам

30 августа 1994 года в Игналине зарегистрировано висагинское общество «Россияне». Это общественная организация, цель которой - объединение компактно проживающих русских людей ради сохранения собственного языка, культуры и связей со своей этнической родиной. В устав общества не включен пункт о политической деятельности. «Мы хотим жить по законам государства, в котором находимся, - говорит В.Н.Сучков, начальник СМУ-2, член инициативной группы общества. Всегда, когда в Висагинасе начинают говорить о снисходительности к русским при изучении ими литовского языка, неизбежно упираются в Закон о государственном языке. Поэтому мы считаем, что литовский язык должен знать каждый человек, проживающий в Литве».

«Однако проблем у русской диаспоры в Литве мы предвидим много, - продолжает В.Сучков. - И это не какие-то политические происки, а естественный ход развития экономической ситуации».

Общество «Россияне» намерено помогать русским школам в Висагинасе в приобретении учебников (уже налажены контакты с российскими издательствами), расширять культурные связи, активно осуществлять поиск работы для русских в Литве и за рубежом, и многое другое. Ведь в процессе работы общества появятся и новые идеи, планы. «Россияне» - не закрытое общество, а добровольное и открытое общество. В скором будущем у него будет свое, арендуемое помещение.

Уже сегодня общество приглашает к себе всех умельцев, художников, занимающихся исконно русским промыслом. Приходите все, кто желает вдохнуть родной воздух России. Вас ждут.

Контактные телефоны: 34-412, 34-102.

Информирует служба миграции

Служба миграции уже начала принимать документы для оформления приглашений, временно заменяющих визы гражданам СНГ для въезда в Литву. Как мы уже сообщали, срок действия этих приглашений продлен до 1 января 1995 года.

Детские проездные документы (детские паспорта) действительны на определенные сроки. Так, детям от 0 до 5 лет они выдаются на 1 год, детям старше 5 лет - на 5 лет. Штампы о сроке действия детских паспортов, которые ранее необходимо было проставлять каждые полгода, наконец-то, отменены (в средствах массовой информации города ранее дана неверная информация о том, что отменены визы для детей).

Сообщает ВГПЖХ

25 сентября с 8 до 20 часов будет произведена опрессовка городской системы отопления и горячего водоснабжения. Будет отключена горячая вода. Ориентировочный срок начала отопительного сезона - 15 октября.

Объявление

Биоэнерготерапевт А.Егерскас ежедневно проводит групповые оздоровительные сеансы в МК "Орбита".

Начало в 17.30 час. В субботу - в 12 час.

В первый день сеансов, во вторник, в клуб пришло более 50 человек. Продолжительность пребывания А. Егерскаса в нашем городе зависит от численности аудитории, ведь его ждут и в других городах Литвы, и в Польше.

Информация «А»

Сегодня, 23 сентября, на НАЭС закончился семинар по безопасной работе реакторов РБМК. Его проведение финансировалось правительством США по просьбе Лиссабонской инициативной группы N3. Организаторы - Департамент энергетики США и Игналинская АЭС. В семинаре принимали участие от России: оперативные работники Курской и Смоленской АЭС, Смоленской АТЭ, ученые НИКИЭТа и ВНИИНМа; от Украины - работники Чернобыльской АЭС; от Литвы - работники НАЭС и VATESI; от США - эксперты Департамента энергетики и института операторов атомной энергетики - INPO; от Швеции - инспекторат «SKI». Всего в работе семинара участвовали около 40 человек.

Семинар начался с доклада американского эксперта INPO Дж.Эвина «Краткий обзор инициативы по ядерной безопасности». Генеральный конструктор РБМК Ю.М. Черкашов сделал обзор критических функций безопасности и раскрыл основные принципы разработки симптомно-ориентировочных инструкций (далее именуемые СОАИ). С предложениями по использованию проекта «Барселина» при разработке СОАИ для АЭС с реакторами РБМК выступил эксперт шведского инспектората «SKI» Е.Седерман.

Во второй день семинара выступали, в основном, российские ученые: Черкашов, Василевский, Уткин. Доклад о результатах ВАБа ИАЭС, СОАИ «Заглушение реактора. Обеспечение подкритичности» и другие касались работы реактора.

«Философия СОАИ «Теплоотвод от реактора», «Условия обеспечения теплоотвода от активной зоны», «Использование СОАИ США при обучении персонала АЭС с РБМК» - эти доклады американских и российских экспертов были заслушаны в третий и четвертый дни работы и предназначались непосредственно оперативным работникам АЭС.

В последний день семинара разработана структура симптомно-ориентировочных инструкций для реакторов РБМК и обсуждены время и место проведения дальнейших семинаров под руководством Лиссабонской инициативной группы N 3.

Самый энергичный учитель

Василий Константинович Чупаченко знаком, наверное, всем в нашем городе. И дело даже не в том, что он - почетный житель Висагинаса, а в том, что круг его интересов и занятий очень широк и разнообразен.

Поет, фотографирует, пишет стихи и репортажи, ходит в походы, участвует во всех сборах Клуба пенсионеров. А сначалом нынешнего года работает учителем английского языка в частной школе «Гармония». Ничего удивительного, ведь за его плечами 30-летний опыт преподавания английского в школе!

И все же нынешние его ученики необычные - им всего по 6-7 лет. Чтобы дети запомнили счет от 1 до 5, незнакомые звуки, буквы, нужно с ними все время немножко играть - шутить, петь песенки или даже водить хоровод. Вот тут и пригодились многочисленные таланты. Впрочем, Василий Константинович не ограничивается обучением английскому языку. По полдня каждую пятницу занимается с детьми скаутингом: ходит в походы, учит разводить костры, собирать дрова, различать стороны света. Вы скажите, это слишком трудно для первоклассников? Но зато как интересно! Не то, что в классе сидеть или гулять на участке. Попутно ведется фотолетопись новой школы: утренняя пробежка, игры, прогулки. Целый мир детских улыбок и впечатлений.

В начале октября в школе «Гармония» планируется провести посвящение воспитанников в ученики. Что это будет за праздник - вы можете сами прийти и посмотреть, так как в этот день будут открыты двери для всех, кому интересна первая частная школа нашего города. А Василий Константинович, как я уже поняла, болеет за нее всей душой.

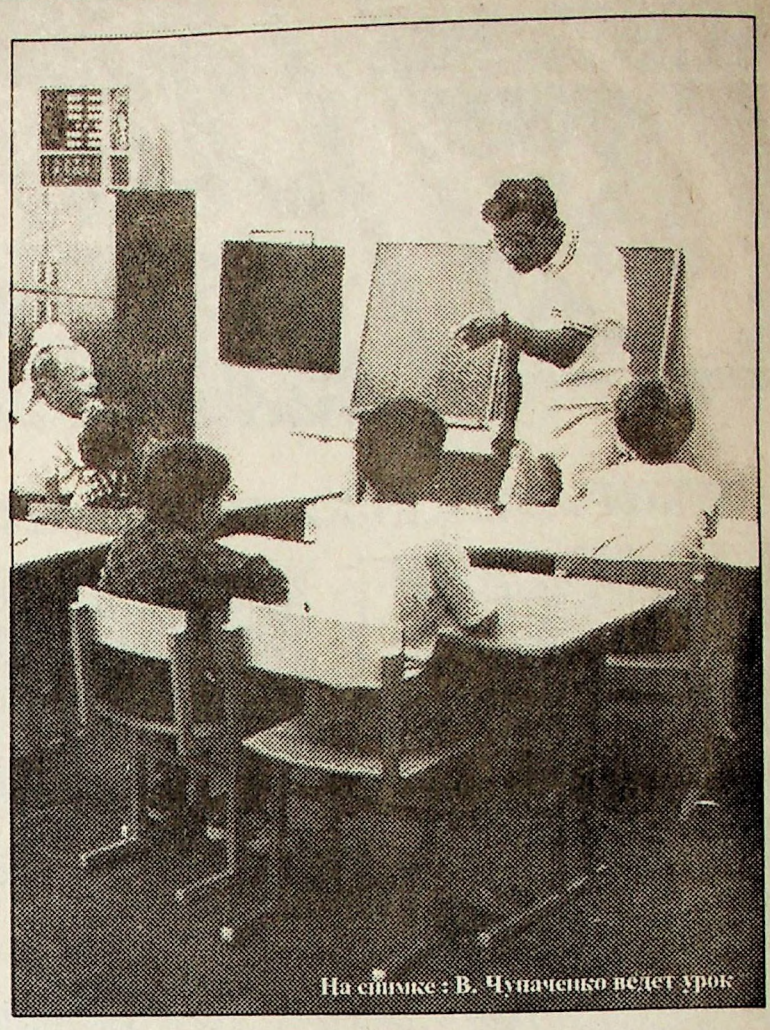

На снимке : В. Чупаченко ведет урок

К сожаленью, день рожденья только раз в году...

Замечательный праздник устроили ребятишкам работники Дома творчества. Погода в прошлую субботу выдалась, как по заказу. Детей собралось столько, что праздничная колонна растянулась от гостиницы до ворот Дома творчества. А там ребят ждали интересные конкурсы, от желающих принимать в них участие не было отбоя. На верандах различные кружки и студии организовали выставки работ, сделанных ребятами. Юные артисты из театрального кружка, которым руководит Ирина Гераськина, встретили гостей интересной программой. Бойко шла торговля кондитерскими изделиями.

Поздравить с днем рождения Дом творчества пришли коллективы народного танца «Родничок» из МК «Орбита» и танцевальный из ДК «Банга». Спортивная школа подготовила акробатический номер, который очень понравился маленьким зрителям. Тепло поздравила именинников директор школы-гимназии «Атгимимо» Ванда Бейнорене. В общем, все было как на настоящем дне рождения - цветы и подарки, множество гостей и поздравлений, музыка и танцы. Я спросила ребятишек, понравился ли им праздник. «Я бы сюда хоть каждый день ходила, - ответила Вероника, - здесь так весело!». Праздник - это прекрасно. С удовольствием откликнулись на предложение принять участие в организации детского праздника магазины «Валентина», «Аленушка», «Сталкер», «У Понаса», «Добилас» и кафе «Мария».

Пользуясь случаем, Дом творчества благодарит своих спонсоров и всех, кто старается сделать жизнь наших детей более интересной и разнообразной.

Т.Капитонова.

☎ Вы звонили : 32-738

- Разберитесь, пожалуйста, почему в «Эжеринасе» торгуют некачественной продукцией. Только что купила сосиски, принесла домой и обнаружила: серого цвета...

Сразу после звонка читательницы наш корреспондент отправился в магазин. Да, действительно. 19 сентября в продовольственном магазине «Эжеринас» продавались говяжьи сосиски, но их внешний вид и запах не позволяли сделать вывод о некачественности этого продукта. Поэтому читательнице, видимо, нужно было вернуть покупку в магазин, если она сочла ее непригодной для еды. И поговорить с продавцами. Или отнести продукт в центр гигиены для лабораторного анализа. В случае подтверждения его некачественности, на основании выданной справки, покупатель вправе требовать в магазине возврата стоимости покупки.

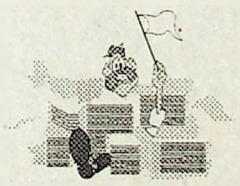

Конкурс поэтической рекламы

Уважаемые читатели!

Закончился наш конкурс, и сегодня мы подводим его итоги. Благодарим всех 16 участников, сумевших облечь обычную рекламу в оригинальную стихотворную форму. Некоторые из них пожелали остаться неизвестными, а значит, не участвовали в борьбе за обещанную награду. Не отчаивайтесь, если чья-то реклама не была оценена по достоинству и не напечатана. И хотя наш конкурс завершен, мы будем рады, если ваши объявления в газете будут не только «в прозе», но и в стихах.

А годовая подписка «А» решением редакционной комиссии присуждается:

1) самому активному участнику конкурса - **Б.Тарасову**, не оставившему без внимания почти ни одного номера;

2) **С.Почуеву**, здорово рекламировавшему и предложившему к продаже свою дачу;

3) **Г.Заварину**, сочинившему рекламу и антирекламу ЦОП.

Эти две рекламы поступили к нам после окончания конкурса, поэтому в нем уже не участвовали. Но мы решили их тоже опубликовать.

Популярной и интересной газете от благодарной читательницы

Огород - это образ жизни

О! Огород, извел меня.
Болит спина и голова,
И ноги двигаю едва,
Рука не тащит и ведра.
Решила я его продать:
Не буду больше я копать,
Садить не буду ничего,
Не надо мне туда бежать,
Решила - буду отдыхать!...

Но вот - весна: болит душа,
И снова я бегу туда,
Тащу, сажу, полю траву,
А значит - снова я живу!
Пусть газета - наше диво,
Что зовут «Альтернатива» -
Огород прославит тем,
Чтоб здоровье было всем!

Л.И.БАТАЛИНА

Глаза горят блаженным светом,
Когда искусства чудо это
Мужчине в руки попадает.
Он восхищенно восклицает:
«Ну, очень интересная газета!»
Померкли музы - эко диво!
И «СПИД-ИНФО» покрыта пылью.
Забудьте про нее, считайте былью :
У Вас в руках - «Альтернатива»!

И.БАБИНА

Полюби свой город

Городские цветы - это не только красиво

Наверное, еще не однажды мы обратимся к этой теме: Город как общий наш дом, который нужно научиться по-настоящему любить и беречь

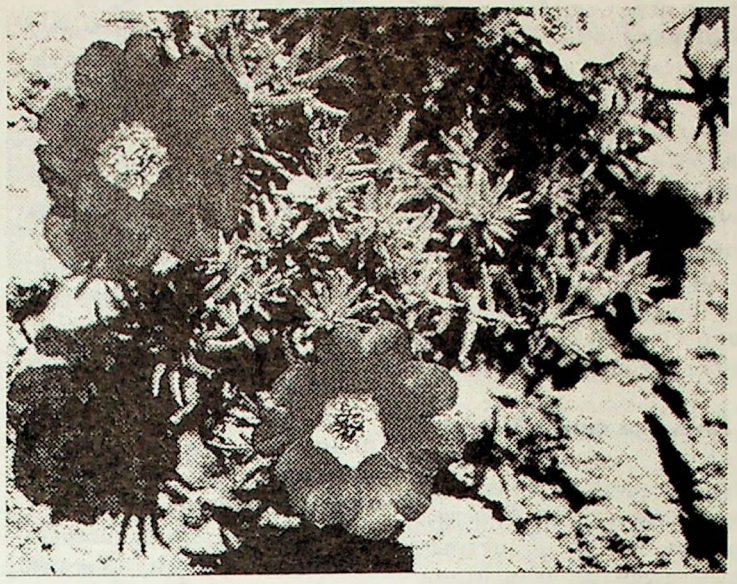

Закончилось лето. А городские клумбы продолжают радовать глаз пестрым многообразием ярких красок. Облетает цементная крошка с фасада городского почтамта, рассыпается красный кирпич жилых домов, у большинства подъездов давно исчезли лавочки, вернее, стараниями бойкой детворы остался лишь намек на них. Но все так же, как и десять лет назад, переливается разноцветьем цветочный пригорок у перекрестка улиц Космосо и Вильтес. Вот уже 13 лет каждую весну заботливые женские руки отбирают цветочную рассаду для городских клумб, делают все, что в их силах, чтобы улицы нашего городка стали еще милей и уютней.

Удивительно, но в разговоре с журналистом **мастер группы озеленителей Маргарита Чугур** сетует не на низкую зарплату, а на отсутствие теплички, необходимой для выращивания цветочной рассады. Из-за этого приходится, порой, чередовать зеленые и цветочные газоны. "Ведь в Даугавпилс теперь за рассадой не наездишься, а на Зарасайском предприятии после приватизации ею уже не торгуют".

- Весной, если бы не помог директор тепличного хозяйства С.В.Алексеев, - рассказывает М.Чугур, - который выделил землю под посевы семян для рассады, мы были бы вынуждены многие клумбы оставить зелеными газонами, без цветов. Ведь весенний холод лишил нас возможности посева семян в грунт.

- *Изменились ли размеры финансового обеспечения деятельности вашей группы? Ведь раньше участок озеленения входил в структурное подразделение станции, а сейчас относится к самоуправлению.*

- Да нет, как раньше, так и теперь к нашим просьбам и запросам все руководители относятся внимательно. Этим летом, например, мы приобрели 3 газонокосилки, а новые кусторезы позволяют всего за день-два выполнить стрижку кустарников живой изгороди по такой улице, как Парко.

- Не всегда денежный вопрос может быть основным, - вступает в разговор **Раиса Вирко, начальник участка благоустройства и озеленения.** - Как, например, спокойно говорить о том, что напились висагинцы, лишившие город 8 тысяч роз? Ведь вместо предполагаемых 10 лет розовые кусты украшали пешеходные аллеи I микрорайона всего два года. Сегодня их скудными остатками можно любоваться лишь на 3 клумбах на аллее за городским камнем.

Заметили ли Вы, что в 1991 году 7 тысяч тюльпанов цвели лишь одну ночь? Тогда не только были обезображены клумбы, растоптан труд, но и погибли луковицы, не успевшие обновиться для новой посадки.

Пройдитесь по улице Статибинийку - сердце сжимается от перекрученных, искореженных липовых саженцев. Третий год высаживаем по 30 молодых деревьев, но им не дают пережить даже зиму.

В последние годы появилась еще одна проблема: торговый люд. Кто с мешками картошки, кто с коробками бананов упрямо располагается прямо на цветочных клумбах. Ни увещевания, ни просьбы на них не действуют - прямо беда.

Чтобы не заканчивать на столь печальной ноте, задаю собеседнице еще один вопрос:

- *Есть ли у Вас добровольные помощники, о которых Вам всегда хочется сказать доброе слово?*

Мои собеседницы оживляются:

- Конечно. Помогала нам и раньше, и теперь Надежда Александровна Муравьева. То цветочные семена, собранные в цветнике своего сада, предложит, то многолетники привезет.

А мы от редакции заметим, что Надежда Александровна к тому же беспокоится о насаждениях и следит за ними. Летом, во время стойкой жары, она, в частности, обращалась с просьбой полить водою молодые дубки по Космосо, которые пожелтели от солнца.

Как многолик наш город: одни заботятся и ухаживают за его улицами, кому-то они безразличны, но есть и такие, у кого не дрогнет рука сломать молодую липу, разбить фонарь, опустошить клумбу. А ведь если бы каждый высадил перед своим домом куст или разбил клумбу, то у нас было бы не просто красиво. Было бы видно, что в Висагинасе живут люди, которым дорог наш город. И исчезло бы равнодушие, ведь человек, посадивший на клумбе цветок, уже не сможет пройти равнодушно мимо подростка, ломающего ветку дерева . Да и дети, глядя, как их папы и мамы разбивают возле подъездов клумбы, учились бы любить наш город, беречь его и заботиться о нем.

Беседовала
Софья ПЕТРОВА

Все начинается с семьи...

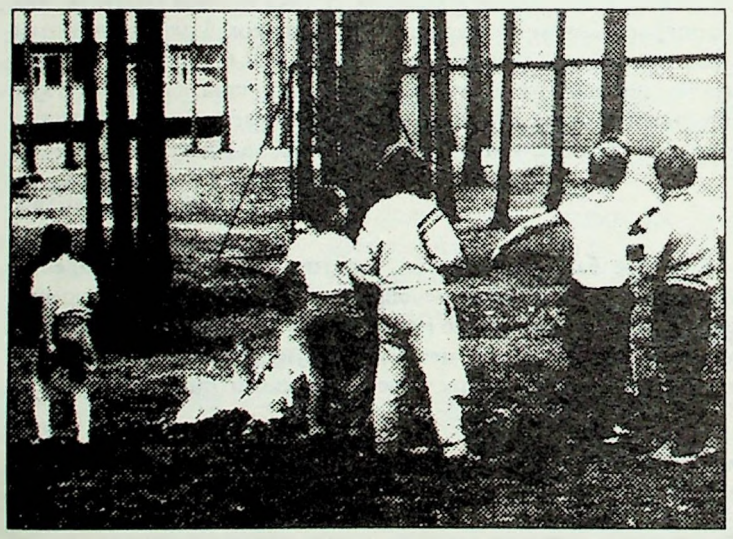

Наш двор почти ничем не отличается от других городских дворов. Разве что чистотой, ежедневно наводимой нашим неутомимым дворником, да обилием ребятни, успешно борющейся с этой чистотой. Детишки, надо сказать, все разные - и по воспитанию, и по поведению. Нет-нет, да и отчебучат что-нибудь этакое, из ряда вон выходящее. В начале лета, например, завезли для песочницы чистый песочек. Полдня трудился наш замечательный дворник, выгребая с детской площадки прошлогодний загаженный песок. А нашим юным следопытам хватило полчаса, чтобы с помощью машинок и лопаток перемешать чистый с грязным. Теперь соревнуются, кто больше откопает собачьих и кошачьих "мин". Кстати, песочница уже давно стала местом выгула домашних животных. Мальчик или девочка катается на качелях, а их питомец, подняв хвостик, пристраивается в песочке.

Сломанные качели, скамей-ки, разбитые плафоны, расписанные стены домов - это тоже дело рук акселератов. А замки на почтовых ящиках, знаете, кто ломает? Пра-вильно, все те же детишки. Некоторые - от нечего делать, а другие, продав ворованные газетки, таким образом зарабатывают себе на сигареты и жвачку.

На днях позвонила мне 85-летняя женщина, живущая в соседнем подъезде. "Вы только посмотрите, что делают ребятишки, - взволнованно сказала она, - обламывают ветки на молоденьких деревцах и сбивают неспелые, зеленые каштаны. Подошла, спросила, зачем деревца калечат, так один храбрец сказал, что ему бабушка разрешила".

Эта женщина всю свою жизнь занималась озеленением и цветоводством. Несмотря на преклонный возраст, Александра Савельевна ежегодно высаживает цветы в полисаднике возле нашего дома. В течение всего лета пожилая женщина регулярно пропалывает, подвязывает, поливает шикарные розы, георгины, флоксы, ромашки. И ежегодно дети вытаптывают и срывают, нередко прямо с корнями, с таким трудом выращенные цветы. Обычно это случается перед началом учебного года. Недавно бабушкины флоксы и георгины сорвала 11-летняя школьница, живущая в нашем дворе. Наблюдая ежедневно, как 85-летняя женщина копошится в своем палисаднике, воришка терпеливо ждала, когда, наконец, вырастут ее цветы. И дождалась...

И еще об одном эпизоде из жизни нашего двора хотелось бы рассказать. На глухой стене нашего дома по всей его высоте закреплен громоотвод - толстый металлический провод. Если внизу оторвано крепление, то при малейшем ветерке производит такой грохот, что невозможно спать. Дважды работники ЖЭКа закрепляли громоотвод на уровне первого этажа, и дважды его отрывали 6-8-летние дети. Ручонки, видать, у них чешутся. Да и ведь как здорово бабахать по стене куском железяки, которая здесь "неизвестно зачем". Однако шалунишки вряд ли задумываются о том, что в следующий раз за ремонт заплатят их родители. Может быть, после этого мамы и папы, наконец, сочтут нужным объяснить своим чадам назначение этой "железяки"...

Дети - это зеркало, в котором отражаются не только воспитательные усилия родителей, но и взаимоотношения в семье. Вот мальчонка, которого едва видно из-под скамейки, бойко ругается матом. Значит, так общаются между собой в семье. А этому парнишке родители не объяснили, что нельзя обзывать девочку, а тем более пинать ее ногой. Какой мужчина, будущий муж, вырастет из этого мальчика - уже ясно. А девочка, плюющая на тротуар шелуху от семечек, бросающая на землю фантик от конфеты, срывающая цветы в чужом палисаднике, уже никогда не станет хорошей хозяйкой.

Права, тысячу раз права моя 85-летняя соседка - поведение ребенка, в первую очередь, зависит от его воспитания. Может быть, вспомним об этом, пока не поздно. Или уже поздно?

Светлана БАБУЕВА

Из официальных источников

Сообщения из приемного покоя и отделения «скорой помощи»

Детский травматизм

10 сентября 5-летний мальчик опрокинул на себя кружку с кипятком. В результате - термический ожог I-II степени бедра и стопы. Днем позже закрытый перелом голени получил 12-летний подросток, упавший с четырехметровой высоты строительных лесов. Тринадцатое число стало несчастливым для 10-летней девочки, поступившей в приемное отделение с сотрясением головного мозга. По словам пострадавшей, ее избили в школе сверстники. С таким же диагнозом в хирургическое отделение больницы госпитализирован первоклассник, которого в школе мальчик ударил по голове.

14 сентября закрытый перелом предплечья получил 4-летний малыш, упавший с дерева.

Избиения, драки

7 сентября в 2 часа ночи медики приемного отделения оказывали помощь 23-летнему юноше, избитому неизвестными. Мужчина был пьян. В эту же ночь «скорая» доставила 37-летнего подвыпившего избитого гражданина с закрытой черепно-мозговой травмой и ушибленной раной лба. 10 сентября неизвестными хулиганами был избит 46-летний мужчина. В результате - ушиб грудного отдела позвоночника и подозрение на ушиб почки.

13 сентября в драке пострадал 20-летний мужчина. Он был доставлен в приемное отделение больницы с диагнозом: множественные резаные раны кисти.

17 сентября, примерно в 1 час ночи, неизвестной девушкой на улице была избита 33-летняя женщина. Пострадавшая, находившаяся в состоянии алкогольного опьянения, получила множественные ушибы тела и перелом носа. Следующей ночью в отделение «скорой помощи» поступил вызов из полиции. У 28-летнего мужчины медики установили ушиб грудной клетки и множественные ушибы спины.

Попытки самоубийств

11 сентября в реанимационное отделение больницы поступила 36-летняя женщина с острым отравлением медикаментами, сотрясением головного мозга, множественными ушибами мягких тканей тела. Пострадавшую, по ее словам, избил бывший муж, после чего она предприняла попытку суицида.

15 сентября медикам пришлось спасать 14-летнего парня, отравившегося медикаментами. Мальчик поссорился с мамой, и решил свести счеты с жизнью.

Отравления грибами

Сколько ни писали в печати о том, что свинушки считаются условно съедобными грибами, и их нежелательно употреблять в пищу, это все равно не останавливает грибников. Так, 9 сентября этими грибами отравилась молодая семья: 25-летний муж и 22-летняя жена. Оба попали в реанимацию.

17 сентября медикам реанимационного отделения пришлось спасать 38-летнего мужчину, отравившегося солеными свинушками.

Последствия алкогольного опьянения

6 сентября резаная рана поясничной области была получена в драке 36-летним подвыпившим мужчиной. Вечером этого же дня 59-летний гражданин, выпив накануне, упал с лестницы и получил ушибленную рану затылка.

Ночью 8 сентября в приемное отделение поступила 37-летняя пьяная дама с рваной раной бедра. А днем позже в терапевтическое отделение был госпитализирован 39-летний мужчина с острым отравлением суррогатом алкоголя. Видимо, выпитое спиртное помешало 59-летней гражданке вспомнить причину полученных травм. С переломом голени она доставлена в хирургию.

13 сентября дежурный полиции вызвал «скорую помощь» к 63-летнему пьяному гражданину, который «ударился о металлическую дверь камеры» и получил ушибленную рану лба.

15 сентября врачи констатировали абстинентный синдром у 32-летней хронической алкоголички. Еще одна пьяная 45-летняя женщина получила травматическую ампутацию зуба.

Всего за последние 2 недели медики 17 раз оказывали помощь нетрезвым гражданам, в т.ч. 7 женщинам.

Другие происшествия. Огнестрельные ранения

5 сентября в результате бытовой травмы (выбило пробку радиатора) термический ожог I степени лица, рук, живота получил 39-летний мужчина.

6 сентября в реанимацию поступил 32-летний подвыпивший гражданин с проникающим ножевым ранением брюшной полости. Его ударила ножом в живот жена.

Ночью 14 сентября в реанимационное отделение с огнестрельным ранением в височную область доставлен 49-летний мужчина.

Подготовила
Светлана БАБУЕВА

В висагинских пивбарах

На сегодняшний день в Висагинасе работают 3 пивбара. Два из них принадлежат утянскому ЗАО «Пять веков». А в подвале дома по адресу: Фестивале, 13 уже три месяца работает пивбар «Балошас».

Любители пива, наверное, уже обратили внимание на то, что пивбар, расположенный в здании бани, и недавно открывшийся пивбар в доме по адресу: ул.Фестивале, 3, имеют одинаковое название: «Пять веков». Почему такое странное название?» - спрашиваю я у директора обоих баров Ядвиги Матюш. «Ничего странного, - отвечает она, - ведь уже пятьсот лет варят в Литве пиво».

Про пивбар, расположенный в бане, много говорить не хочется. Неуютно там, пиво наливают в банки, да и посетители какие-то мрачные - боязно заходить. «Все средства ушли на строительство бара по Фестивале, поэтому бар в бане был фактически заброшен», - говорит директор. А вот в новом баре чисто. Хотя помещение маленькое, но там довольно уютно. Пиво подают в красивых керамических кружках, и не разбавленное, по словам клиентов, на что они очень просили меня обратить внимание. Эльвира Ширмер перешла сюда работать из бара, расположенного в бане. Работа ей нравится, а вот клиенты бывают хорошие и... разные. «Мы только 1 сентября открылись, а у нас уже разворовали все пепельницы и вазы для цветов, - сокрушается она. Мы же для посетителей стараемся, так хочется, чтобы красиво было». В дальнейшем помещение бара будет расширяться, а пока основной зал еще не отремонтирован.

Планы у работников пивбаров большие: сделать реконструкцию пивбара в бане, закончить там столики и сделать платный вход. Сегодня уже открывшаяся часть пивбара работает с 8 до 24 часов.

В подвале дома по адресу: Фестивале, 13 уже три месяца работает пивбар «Балошас». Владелец бара Йонас Мишкенас приехал из Игналинского района. Теперь они с женой работают в Висагинасе и считают себя местными жителями. Бар работает с 7 до 24 часов, на что имеется разрешение местного самоуправления. Ежедневно в продаже есть 5-6 сортов пива Утянского пивзавода, большой выбор горячих закусок и вареные раки. В баре не курят, чтобы родители могли зайти пообедать с детьми.

Конечно, до шикарных вильнюсских пивбаров нам пока очень далеко, но работники работают с душой, и есть надежда, что когда-нибудь и у наших любителей пива появится возможность «попить пивка на высшем уровне». А пока хочется заметить, что все пивбары почему-то расположены слишком близко к учебным заведениям: бар в бане - рядом со школой N 6, новый бар «Пять веков» - недалеко от политехнического училища, а по соседству с общежитием этого училища - бар «Балошас». Хотя работники баров заверили меня, что подростков они не обслуживают.

Татьяна **КАПИТОНОВА**

P.S. Все бары принимали участие в конкурсе на аренду помещений, а в дальнейшем собираются их выкупить. Разрешение на открытие баров давало Игналинское самоуправление. Время торговли устанавливает местное самоуправление. Планируется открытие еще нескольких точек Утянского пивзавода.

Криминальная хроника

Не первый раз мы сообщаем о квартирных кражах, совершаемых 13-14-летними подростками и об ограблениях коммерческих киосков, из которых пропадают жвачка, шоколад и сигареты. Но о нападении шестнадцатилетнего парня на прохожего, с ножом - впервые. 14 сентября около 12 часов ночи подросток напал на мужчину, почти втрое старше его. Удар ножом в голову, видимо, по расчетам юнца, облегчил бы ему дальнейшее ограбление жертвы.

Уранешного мужчины хватило сил добраться до ближайшего подъезда, где его и обнаружил ночью один из жителей дома по Тайкос, 72а. Его жизнь «висела» буквально на волоске - еще несколько миллиметров и удар оказался бы смертельным. 16-летний С. был задержан работниками полиции уже на следующий день. Против него возбуждено уголовное дело.

Ночь с 17 на 18 сентября оказалась тревожной для владельцев двух коммерческих киосков, торгующих не только днем, но и ночью. В два часа у двоих, нигде не работающих мужчин, возникла идея - выпить. Им не хватало самую малость - третьего для компании и бутылки. Найти еще одного «страждущего», даже ночью, проблемой не оказалось и, уже втроем, они отправились «брать» киоск. Первым на пути оказался тот, что расположен на перекрестке улиц Статибининку и Тарибу. Угрожая разбить витринное стекло, они потребовали у продавца денег. Получив же их, окрыленные легкостью наживы, отправились к следующему - на Висагино, 2/4. Но здесь им явно не повезло. Продавщица упорно настаивала на отсутствии денег. Ввязавшись же в препирательство с женщиной, грабители дождались лишь одного - случайно подъехавший владелец киоска перехватил инициативу. Вдвоем с продавщицей им удалось задержать двух грабителей. Третьего через несколько часов разыскали уже работники полиции.

Несколькими днями раньше был взломан киоск, находящийся на ул.Фестивале. Приманкой для несовершеннолетних воришек оказались продукты питания и музыкальный центр. Добыча, которую им все же пришлось вернуть после вмешательства полицейских (кроме того, что успели съесть), была оценена на сумму в 1394 Лт.

20 сентября в 2 часа 42 минуты сработала сигнализация магазина ЗАО «Веруга». Разбив стекло входных дверей, воры влетели в торговое помещение. За несколько минут до приезда патрульных им удалось похитить меховые изделия на сумму около 8 тысяч лит. Вероятно, кражи все же можно было бы избежать, если бы владельцы магазина своевременно обратили внимание на требование отдела охраны и установили дверные решетки.

Кроме этого, за прошедшую неделю в Висагинасе было ограблено 7 квартир. Две квартиры по Седулинос аллея, 61 и Фестивале, 13 незванные гости посетили в момент отпуска хозяев. Из одной квартиры были похищены теле- и видеоаппаратура и вещи, из другой - деньги и золотые изделия. Деньги и золото хозяевам одной из квартир уже возвращены, так как работниками полиции были найдены воры - ими оказались несколько несовершеннолетних парней. Причем эта же группа подростков совершила еще две квартирные кражи за несколько дней: по ул.Партизану, 12 и ул.Драугистес, 25. В одну квартиру юнцы попали, взломав балконную дверь. Ключи от входных дверей другой квартиры украли у владельца прямо на улице. В настоящее время пострадавшим возвращены украденные вещи.

15 и 19 сентября в полицию поступило два заявления от жителей Висагинаса о пропаже вещей из квартир по ул.Партизану, 6 и ул.Ветерану, 22. Проводятся расследования.

18 сентября, вернувшиеся с хутора после выходных, хозяева квартиры по ул.Энергетику, 42 обнаружили взломанную балконную дверь, отсутствие денег и золотого кольца.

Подготовила
Софья ПЕТРОВА

Европейская комиссия об интеграции Литвы в Европу

В понедельник завершился трехдневный визит в Литву вице-председателя Европейской комиссии сэра Л.Бриттена.

В пятницу президент А.Бразаускас дал обед в честь Л.Бриттена. Гость выразил надежду, что Литва справится с трудностями и успешно интегрируется в Европу.

Л.Бриттен выразил свое удовлетворение по поводу процессов, происходящих в Литве, и отметил, что призовет членов комиссии поддержать нашу страну, которая хочет до конца текущего года подписать договор об ассоциированном членстве в Евросоюзе.

В субботу Л.Бриттен прочитал в Вильнюсском университете лекцию «Европа, которая нам нужна». Он заявил, что необходимо соблюдать условия, которые выдвигает Евросоюз при интегрировании в эту организацию. Сейчас, как сказал Л.Бриттен, главная проблема - увеличить ряды своих членов.

На пресс-конференции Л.Бриттен заметил, что правительство Литвы проводит верные реформы экономики нашей страны, согласно проекту PHARE. Он сообщил также, что по программе PHARE Литве еще в текущем году будет выделено 4 млн.экю для совершенствования системы просвещения.

Инф.BNS, ELTA и «Республики»

Это интересно

Паспорт гражданина Европейского Сообщества - студенту

Необычный паспорт я увидела у одного из студентов, посетившего наш город во время летних каникул:паспорт гражданина Европейского Сообщества. А чуть ниже, на обложке - гражданин Франции.

Оказывается, подобные паспорта выдаются гражданам двенадцати стран ЕС:: Германии, Франции, Италии, Великобритании, Нидерландов, Бельгии, Люксембурга, Испании, Дании, Греции, Ирландии и Португалии. Но такой чести удостаиваются не все, кто пожелают, а только самые достойные.

Условия получения гражданства ЕС сложные и объемные. Из беседы с гостем Висагина я выяснила только одно: как стать гражданином ЕС простому студенту, гражданину одной из 12 стран ЕС.

Итак, в нашем случае, молодой человек из Франции, студент германского университета, прежде чем получить такой паспорт, сдал экзамен на знание английского языка по международной программе «TOEFEL». Кроме этого, ему необходимо было иметь хорошие оценки в аттестате зрелости или при сдаче экзаменов на степень бакалавра. Затем интересант подготовил заявление с подробным изложением причины выбора изучаемой специальности, к которому приложил рекомендации своих учителей.

Во всех вышеперечисленных странах разработаны общие европейские стандарты в области высшего образования. Студенты университетов этих 12 стран могут по полгода бесплатно учиться в любой выбранной ими стране, получать стипендию и пользоваться льготами на жилье. Кроме этого, как гражданине ЕС,они имеют право голоса на выборах и сами могут быть избраны на политическую должность в одной из этих стран,имеют право на работу сроком на один год.

В Литве также происходят процессы, связанные с интеграцией в ЕС. Во всяком случае, Германия и Франция уже проявили заинтересованность в членстве Прибалтийских государств в Содружестве. Разработанная в ЕС программа образования для стран Восточной Европы, называемая «Tempus», предусматривает обмен студентами, научное сотрудничество. Однако для того, чтобы воспользоваться ею в Литве, необходима перестройка программы образования по европейскому образцу. Удастся ли осуществить такую глобальную реформу в Литве? И как скоро?

Нина СИВАКОВА

В Литве и о Литве

Запрещена торговля контрабандным алкоголем

Правительство запретило торговлю импортными алкогольными напитками, цена на которые ниже суммы обязательных государственных налогов. Вместе с тем установлены налоги на эти напитки, по которым будет оцениваться их продажная цена.

В том случае, если цена на напитки будет ниже установленной суммы налогов и у продавца этих напитков не окажется документов, подтверждающих уплату налогов, товары будут конфискованы.

По постановлению Правительства от 9 сентбяря установлены следующие средние суммы индивидуального акциза, пошлины и налога на добавленную стоимость на импортируемые алкогольные напитки: на алкогольные напитки, кроме пива, медовой настойки, вина и шампанского - при объемной концентрации алкоголя до 30 проц. в литре напитка - 18 литов за 1 литр, от 31 до 39 проц. - 22 лита, 40 проц. - 27 литов, от 41 до 50 проц. - 32 лита, свыше 50 проц. - 39 литов за 1 литр.

На вино и другие ферментные напитки, фактическая объемная концентрация алкоголя в которых не превышает 13 проц., - 3 лита за литр, а более 13 проц. - 5 литов. На шампанское и газированные вина - 9 литов за литр.

Министерства финансов и экономики будут уточнять утвержденные средние суммы налогов в зависимости от изменения пошлин и индекса потребительских цен.

Как следует из постановления Правительства, с 1 декабря в документах, имеющих юридическую силу, необходимо указывать номера бандеролей на алкогольные напитки. Кроме того, ассортимент ввезенных для продажи алкогольных напитков, цены и сумма налогов должны быть указаны на видном месте в объявлении для покупателей.

Постановление вступит в силу на следующий день после публикации в «Государственных ведомостях».

BNS

Литовский доброволец - в Африку

Первый специалист из Литвы и государств Балтии профессор, инженер-строитель В.Стрягис согласно программе добровольцев ООН на год отправляется в Асмарский университет в Эритрии (Африка) в качестве научного работника. Об этом было сообщено на пресс-конференции в представительстве ООН в Вильнюсе.

54-летний В.Стрягис с первых дней основания Вильнюсского инженерно-строительного института (сейчас это технический университет) преподавал инженерную геологию и геотехнику. Опубликовал более 40 научных работ о дорожностроительных материалах и по вопросам геотехники.

«Мы гордимся, что литовские солдаты служат в Хорватии, а сейчас Литва присоединяется к государствам, которые направляют своих представителей в слаборазвитые страны», - сказал представитель ООН в Литве Лиснер. Он подчеркнул, что включиться в эту программу литовцев приглашали еще год назад, но только сейчас этот доброволец присоединился к отряду, который состоит более чем из 2000 специалистов из 100 государств.

ELTA

Победителями стали:

Традиционный осенний пробег

17 сентября, в субботу, состоялся 8-й ежегодный пробег на дистанции: 12 км для взрослых и 5 км для детей. Он был организован спортклубом НАЭС совместно с Центром физкультуры и спорта Висагинаса (директор - Й.Никрошас).

Среди 90 участников были работники НАЭС и других организаций и предприятий, проживающие в нашем городе, а также гости из Игналины и Вильнюса. Дистанция 5 км проходила по улицам I и II микрорайонов, 12 км - по берегу озера Висагинас. Забеги проводились для мужчин и женщин по возрастным группам. Самым старшим среди бегунов оказался В.К.Чупаченко, ему уже за 70, а самым юным - Алеша Тышкевич восьми лет. За смелость и любовь к спорту ему были вручены часы. Хочется отметить Л.Макаренко, единственную участницу пробега среди женщин старше 50 лет. Семья Терентьевых в полном составе принимала участие, и все трое заняли призовые места.

Все участники пробега были награждены памятными вымпелами Центра физкультуры и спорта. Занявшие 1,2 и 3 места получили различные призы от спортклуба НАЭС - различные спортивную обувь, футболки и другие вещи, необходимые в быту.

Организаторы пробега благодарят всех его участников и надеятся, что в следующем году их будет гораздо больше, а может быть, весь город захочет приобщиться к физкультуре и спорту.

На дистанции 5 км

мальчики	девочки
1978/79 г.р.	
1.А.Топорков	1.М.Герасимова
2.А.Лосев	
1980/81	
1.Л.Жемайтис(Игналина)	1.О.Косова
2.А.Папин	2.У.Козлова
3.Ю.Дарзинек	3.И.Балакина/ О.Ковязина
1982 и младше	
1.Д.Козлов	1.И.Терентьева
2.А.Лавренович	
3.Ж.Кибильдис (Вильнюс)	

На дистанции 12 км

мужчины	женщины
40 лет и старше	
1.Й.Бучалюс	
2.А.Балакин	
3.М.Колосовский	
30 лет и старше	
1.И.Терентьев	1.Н.Терентьева.
2.Р.Бярнотас(Вильнюс)	2.Н.Юдина
3.М.Нефедьев.	
младше 30 лет	
1.П.Прапцкунас(Вильнюс)	1.Ю.Сенина
2.Ю.Имчишин	2.Ю.Козначенко
3.В.Гусев	3.Н.Сапун.
старше 50 лет	
1.В.Душкин	
2.В.Турчанинов	1.Л.Макаренко
3.В.Чупаченко	

Уважаемые висагинцы: работники ИАЭС, сотрудники других предприятий, люди доброй воли!

К Вам вынуждена обратиться одна из висагинских семей - нужна помощь Наталье Валентиновне Мурадин. Молодая женщина, по-видимому, знакома многим жителям города: долгое время она работала на НАЭС, в городской больнице.

Сегодня Наталья тяжело, почти неизлечима больна. Она уже смирилась с неизбежным, но вот появилась надежда на исцеление: германские врачи, с которыми сотрудничают висагинские медики, могли б поместить Наталью в клинику города Галле. Но стоить это будет очень дорого до 18 тыс. долларов (30 тыс.марок). Семье, где оба взрослых человека - инвалиды (сама Наташа и ее муж), собрать такую сумму просто немыслимо.

Откликнемся, люди. Может быть, наши деньги помогут спасти жизнь человеку и малолетняя девочка не останется без мамы.

Перечислить средства можно в Висагинское отделение сбербанка N 7617/020 на счет N У-1812 Н.Мурадин, счет для предприятий N 700418 в Висагинском отеделении литовского государственного коммерческого банка 260101570, миссия милосердия «Вера. Надежда. Любовь» для Натальи Мурадин».

Продам:

автомобиль "Опель-Аскона ",82 г. выпуска, черного цвета, пятидверный, с люком. Салон рикаро, или меняю на 1-комнатную квартиру. Возможны варианты. Тел. 34-382. Зак. 4919.

2-комнатную квартиру на 5 этаже. Тел.34-629, Энергетику, 38-8. Зак.4886.

срочно 2-комнатную квартиру на 5 этаже, в 1 мкр. (3900 долл.), телевизор "Темп", б/у (400 лт.). Тел.33-509. Зак.4911.

1-комнатную квартиру в ДГТ(18 кв.м) после капремонта (большая кухня, кладовка). Тел.27-709. Зак.4888.

3-комнатную квартиру клайпедской планировки, на 2 этаже. Тел.21-513. Зак.4892.

срочно 1-комнатную квартиру в 1 мкр. Тел.31-132. Зак.4893.

3-комнатную квартиру в г.Утяна, в р-не Ауштакальне, на 5 этаже, или меняю на 3-комнатную квартиру в г.Висагинас (желательно клайпедской планировки, в 3 мкр., по ул.Энергетику). Тел.31-012. Зак.4894.

2-комнатную квартиру в кирпичном доме, на 3 этаже, в 1 мкр. Тел.31-050. Зак.4889.

4-комнатную квартиру с кирпичной вставкой, в 1 мкр. Вильтес, 9-25. Зак.4916.

1-комнатную квартиру. Вильтес, 8-11. Зак.4900.

дачу в обществе "Павасарис", массив "Г", имеются 2-этажный дом, баня, теплица, колодец, сад. Тел.27-709. Зак.4887.

гараж в кооперативе "Вираж". Обр: д.Сташюнис, ост.Кальвишкис, Каюк. Зак.4890.

автомобиль "Форд-Гренада", 80г.выпуска (1100 долл.). Седулинос аллея, 75-16. Зак.4913.

автомобиль "Форд-Эскорт 1,3", 82г.выпуска, цена 1550 долл. Тайкос, 82-19. Зак.4896.

Детскую плащ-куртку с подстежкой(Китай), р.34, зимнюю куртку(Израиль), р.40, эл. привод к шв. машинке, эл. мясорубку с насадками, женские сапоги 37,39 р. Тел.33-091.

мягкий угол "Бите", б/у (стол, два кресла, диван), мягкий угол "Жильвитис", телевизор "Таурас". Парко, 17-10. Зак.4912.

холодильники "Снайге-117,122, 18", цветные телевизоры "Горизонт", "Шилялис". Тел.27-953. Зак.4891.

стиральные машины "Вятка-автомат-16,18", электроплиты "Электра-1006". Тел.(8-270)52-155, вечером. Зак.4898.

металлический отделанный гараж с отоплением и подвалом, автомобиль "Mazda 323", 86г. выпуска. Тел.33-350. Зак.4914.

дачу на массиве "А", имеются деревянный дом, баня, теплица, сад (1000 Лт.). Тел.34-540. Зак.4917.

мопед "Дельта". Тарибу, 14-9. Зак.5050.

садовый участок (8,3 сотки) на "Вишне-2", имеются сарайчик, насаждения. Тел.34-145. Зак.4918.

дачу на Могунай массив "Н",10 соток,имеются кирпичный дом, баня,теплицы. Тел.33-103.

дачу на "Вишне-2", имеются метал. утепленный вагон,2 теплицы, баня, хоз. постройки. Тел.33-668.

Деловое предложение:

Организую поездки в Германию каждую неделю в выходные дни. Цель - покупка автомобилей. Есть трейлер. Оформляю документы. Тел. 53- 677. Зак. 4843.

Качественно ремонтирую игровые компьютерные приставки всех типов. Тел. 31-353. Зак. 5053.

Еженедельно организуются поездки в Голландию за покупкой автомобия. Имеется трейлер. Оформляем документы. Тел.53-677. Зак.4843.

Подготавливаем автомобили к покраске (400 Лт.), красим (200 Лт.), производим рихтовочные работы, работаем только с импортными материалами. Тел.раб.34-748, тел.дом.34-645 (Сергей). Зак.4844.

Предлагаем свои услуги по ремонту квартир: выполняем плотницкие работы, а также клеим облицовочную плитку. Материал заказчика. Фестивале, 15-57, после 18 час. Зак.4899.

Продам:

новый видеомагнитофон "Funai" (Япония), цена 1000 Лт., новые итальянские женские сапоги, р.38 (на р.37-37,5), цена 200 Лт. Тел.32-738.

новую видеокамеру "Sony FX200-E". Тел.33-713.

2-дверный платяной шкаф без антресоли, прихожую "Линас", ковер 2х3м. Тел.раб.27-668.

ларек с землей по адресу: Тайкос, 72 а (напротив магазина "Людмила"), цена 1200 долл. Тел.32-033, с 10 до 20 час. Зак.4895.

3-месячного щенка боксера с отличной родословной (кобель), привитый, уши купированы. Тел.32-014. Зак.4897.

цветной телевизор "Таурас-459", кинескоп "Тошиба". Седулинос аллея, 3-115.

микроволновую печь "Филипс" с посудой, модельное красное французское пальто, р.48-50, финские сапоги, р.40, итальянские черные туфли, р.40. Тел.34-344.

светлую шубу, пр-ва Германии, р.50, рост 3. Тел.32-872.

два светильника дневного света, 4-ламповые. Тел.33-568.

полированную секцию с зеркалами (800 Лт.). Тел.33-693.

детский самокат, детскую кровать, обрезную доску, крестовины для автомобиля "Москвич М408", изоплен, деревообрабатывающий станок. Тел.34-148.

обеденный стол, б/у (30 Лт.), ч/б телевизор "Рубин" на запчасти. Тел.31-963, вечером.

электропривод к швейной машинке, электрические ножницы, автомобильный пылесос. Вильтес, 11-15.

ДВП с доставкой и петли рояльные. Тел.34-180.

стиральную машину-автомат "Вятка". Тел.34-187.

недорого швейную машинку "Чайка-134" с электроприводом. Тел.27-724.

столовый и кофейный сервизы, немецкие, финские пальто драповое и дутое, р.48-50, 50-52. Тел.34-344.

столбы бетонные, длина 4 м - 7 шт. Тел.31-400.

детскую кроватку на колесиках, без матраса, детский раскладной металлический стул-стол. Космосо, 40-17.

мутоновую шубку, р.26, осенние мужские сапоги, р.41, детские вещи на девочку, б/у. Тел.31-453.

цветной телевизор "Банга-32", б/у, зимнюю красную немецкую коляску, фотоаппараты "Зенит-Е", "Смена-Символ", фотоувеличитель "Ленинград-3". Парко, 11-22.

счетчики однофазные и трехфазные. Тел.32-728, после 18 час.

кожаную мужскую куртку, р.46-48, пр-во Канада, детскую вельветовую немецкую коляску в отличном состоянии. Тел.32-281.

цветной телевизор "Рубин-714", б/у (100 Лт.). Тел.31-311.

кожаную импортную мужскую куртку, р.50-52, пр-во Турция (150 долл.), металлическую подставку под телевизор (45 Лт.). Тел.21-397.

новую кожаную женскую куртку, р.46-48, ковер чистошерстяной 1,5х2,5. Тел.34-682.

мягкий угол "Веста", б/у (400 Лт.). Тел.734-523.

мелкий картофель. Тел.32-609.

мужской спортивный костюм, р.52-54, две дорожки, кожаную мужскую куртку из кусочков, р.52, женский "пуховик", р.48-50, детский складной стульчик. Тел.26-808.

большую среднеазиатскую черепаху (50 Лт.). Энергетику, 10-29.

золотую цепочку иранского пр-ва (проба 750), мужскую шубу, р.50-52. Тел.21-394.

Меняю:

2-комнатную квартиру на 2 этаже 5-этажного дома и 2-комнатную квартиру на 6 этаже 9-этажного дома на 4-комнатную квартиру или на две квартиры в одном доме. Тел.34-598.

2-комнатную и 1-комнатную квартиру в ДГТ на 3-комнатную квартиру. Тел.32-515.

2-комнатную и 1-комнатную квартиры в 1 мкр., на 3-комнатную квартиру клайпедской планировки. Седулинос аллея, 3-115, тел.раб.32-610.

3-комнатную квартиру с двумя балконами и подвалом на 2-комнатную квартиру. 1 этаж не предлагать. Фестивале, 17-14.

2-комнатную квартиру на 1 этаже, в 1 мкр., имеются телефон, сушилка, на 1-комнатную квартиру, желательно в кирпичном доме, с телефоном, на 2-4 этаже. Вильтес, 23-1, тел.34-251.

2-комнатную квартиру на 2-комнатную малогабаритную квартиру. Тайкос, 84-37.

3-комнатную квартиру в кирпичном доме, в 1 мкр, на 2-комнатную малогабаритную квартиру. Тел.34-138.

мотоцикл "ЯВА-638" с коляской на мотоцикл "ЧВ" 12 В или на мотоцикл "ЯВА" без коляски. Тел.29-632.

складной велосипед "Кама" на женский с большими колесами, б/у. Тел.32-609.

хутор в р-не Мейкшты, имеются большой жилой дом, 1 га приватизированной земли, на 1-комнатную квартиру. Тел.34-427, Энергетику, 32-45, после 17 час.

Куплю:

3-4-комнатную квартиру на 1этаже. Тел.31-446, до 17 час.

книгу об автомобилях "ВАЗ". Тел.33-568.

квартиру. Тел.31-429.

щитки передних крыльев для автомобиля "Москвич М2140". Тел.34-148.

ДСП. Тел.32-063.

силикатный белый кирпич (500 шт.). Тел.раб.26-473, Тайкос, 18-21.

срочно ультразвуковой ингалятор. Тайкос, 6-35.

две покрышки для автомобиля "Латвия". Тел.33-361.

шести-семи волновый шифер. Тел.32-324.

облагороженное ДСП. Пратизану, 16-36.

листовую латунь 2мм - 2 кг. Парко,8-64, после 18 час.

1-комнатную квартиру с балконом,1 и последний этажи не предлагать.Тел.31-218,после 18. Тел.33-238,днем.

Разное:

Сниму 3-комнатную квартиру на длительный срок. Тел.32-816.

Сдам 1-комнатную квартиру.Седулинос аллея, 3-115.

Принимаю заказы на неполученные тома произведений А.Солженицина из подписки, объявленной журналом "Новый мир". Тел.33-930.

Нашедшего зеленого попугайчика просим вернуть за вознаграждение. Тел.32-856.

В начале сентября найдены механические часы "Луч" на берегу о.Друкшяй, на "Вишне-1". Тел.33-463.

Ищу попутчика для перевозки груза в Москву или Воронеж. Тел.33-361.

24 сентября в 12 часовв помещении этнографической школы состоится собрание родителей, желающих обучать детей в украинской воскресной школе, (ул.Вильтес, 1, тел.2-66-23, 2-74-79, в рабочее время).

Требуется:

мастер-плиточник для отделки ванной. Тел.34-180.

няня для девочки 1,3 мес., проживающая в р-не ост.Космосо. Тел.27-474.

логопед для ребенка 5 лет. Седулинос аллея, 35-52.

Ищу работу:

предлагаю услуги няни. Космосо, 40-17.

девушка, имеющая средне-техническое образование. Тел.26-926.

Уважаемые читатели!

Сейчас самая активная пора подписки на периодические издания.

Объявлена подписка и на "Альтернативу".

Вы можете оформить ее в следующие сроки:

на 4 квартал - ДО 25 СЕНТЯБРЯ, стоимость - 15 Лт., в т.ч. 1,68 Лт. за доставку;

на ноябрь-декабрь - ДО 20 ОКТЯБРЯ, стоимость - 10 Лт., в т.ч. 1,12 Лт. за доставку;

на декабрь - ДО 20 НОЯБРЯ, стоимость - 5 Лт., в т.ч. 0,56 Лт. за доставку.

Подписка принимается на почте, в редакции и у нашего распространителя в магазине "Вилкарагис".

Внимание!
Пенсионерам и инвалидам предоставляется льгота.

Подписаться на наше издание Вы сможете в Клубе пенсионеров или в редакции "А" по адресу : Фестивале,8, 4 подъезд, 3 этаж.

Стоимость льготной подписки с 1 октября по 31 декабря - 5 Лт., включая доставку.

Достаточно иметь при себе удостоверение пенсионера или инвалида!

ПРОГРАММА ТЕЛЕВИДЕНИЯ

Пятница, 23 сентября

ЛТВ-1
7.45 Доброе утро.
8.15 ТВ анонс.
17.00 Футбол. Чемпионат Литвы. В перерыве - Новости.
18.50 ТВ анонс.
18.55 Программа для детей.
19.25 Видеожурнал мод.
19.50 Посвящается Дню памяти жертв геноцида евреев.
20.35 Репортажи из регионов.
21.00 Панорама.
21.35 Фильм "Тревожная служба".
22.35 Лайсвес аллея.
22.45 Запад.
23.20 Вечерние новости.
23.35 Фильм "Лондон меня убивает".

LITPOLIINTER
7.00 Утреннее колесо.
9.00 Фильм "Дикая роза".
9.25 Каукодром.
10.10 Караока и другие.
17.20 Музыка.
17.30 Тангомания.
17.55 Шоу.
18.15 Программа для детей.
18.30 Баскетбол.
20.00 Фильм "Дикая роза".
20.25 Музыка.
20.35 Фильм "Шалун".
21.30 Хроника 02.
21.50 Муз.передача "Все!".
22.10 Видеокаукас.

ОСТАНКИНО
5.30 Утро.
7.00 Новости.
7.15 Утро.
8.00 Новый старт.
8.15 Сорока.
8.40 Фильм "Дикая роза".
9.10 Экслибрис.
9.40 Бизнес-класс.
9.52 Новости.
10.00 Концерт гос.академического русского народного оркестра им. Н.Осипова.
15.00 Новости.
15.20 Реклама.
15.25 Фильм "Сказка о звездном мальчике".
16.35 Чемпионат мира по кольцевым мотогонкам.
16.50 Азбука собственника.
17.00 Новости.
17.20 Реклама.
17.25 Человек и закон.
17.55 Погода.
18.00 Человек недели.
18.20 Фильм "Дикая роза".
18.50 Поле чудес.
19.40 Спокойной ночи, малыши.
19.55 Реклама.
20.00 Новости.
20.35 Погода.
20.40 Реклама.
20.45Встреча с А.И.Солженицыным
21.05 Детектив "Улицы Сан-Франциско".
22.05 "Взгляд" с А.Любимовым.
23.00 Новости.
23.10 Музобоз.
24.00 Пресс-экспресс.

TELE-3
7.30 Новости NBC.
8.00 Только детям.
8.25 Музыка.
9.00 Фильм "Санта-Барбара".
9.50 Док.фильм.
10.20 Урок англ.языка.
13.55 Урок англ.языка.
14.00 Сегодня.
14.30 Бизнес сегодня.
15.00 Журнал путешествий.
18.30 Программа Панявежиса.
19.00 Вести.
19.20 Мультфильм.
19.40 Фильм "Санта-Барбара".
20.35 Новости.
20.45 Только детям.
21.10 Музыка.
21.25 Урок англ.языка.
21.30 Шоу.
22.00 Фильм.
24.00 Новости.
00.10 Музыка.

РОССИЯ
6.00 Вести.
6.20 Требуются...Требуются.
6.30 Формула 730.
7.00 Время деловых людей.
7.30 Музыка всех поколений.
8.00 Всемирные новости Эй-би-си.
8.25 Поехали.
8.35 Фильм "Санта-Барбара".
9.25 Видеопоэзия.
9.35 Клип-антракт.
9.40 В мире животных.
10.35 Телегазета.
10.40 Крестьянский вопрос.
11.00 Новости.
12.00 Кубок Дэвиса.Россия-Германия.
15.00 Вести.
15.20 "Деревянный рыцарь", часть 3-я.
15.50 Там-там новости.
16.05 Новая линия.
16.50 "Еще не человек-2",х/ф.
17.45 Никто не забыт.
17.55 Чемпионат России по футболу.
18.50 Подробности.
19.00 Вести.
19.25 Футбол.
20.10 Фильм "Санта-Барбара".
21.05 Абзац.
22.00 Вести.
22.20 Автомиг.
22.25 Звезды говорят.
22.30 Спортивная карусель.
22.35 Кубок Дэвиса. Россия-Германия.
23.05 "Горький парк": Лос-Анджелес-Москва.

Суббота, 24 сентября

ЛТВ-1
9.00 Программа.
9.05 Программа для детей.
10.00 Для семьи и дома.
10.30 Согласие.
11.20 Наша речь.
11.50 ТВ анонс.
11.55 Немецкая программа.
12.25 Телесериал для детей.
12.55 Спорт.
13.50 Концерт.
14.20 ТВ спектакль"Глухонемой".
15.30 Док.фильм.
15.55 Чужого горя не бывает.
16.55 ТВ анонс.
17.00 Футбол.Чемпионат Литвы. В перерыве - Новости.
18.50 Память.
19.20 Песни о море и любви.
19.50 ТВ игра "Дороги удачи".
20.40 "Камера видеорекламы 93".
21.00 Панорама.
21.35 Под своей крышей.
22.15 ТВ анонс.
22.20 "Старик".Детектив.
23.25 Вечерние новости.
23.40 Концерт звезд рока.

LITPOLIINTER
9.00 Утреннее колесо.
11.00 Литлото.
11.05 Музыка.
17.15 Музыка.
17.30 KIBIR TELE VIBIR.
17.45 Экспедиция "Африка 1994/1995".
18.30 Баскетбол.
21.30 Четыре колеса.
21.50 Караоке и другие.
22.05 Концерт.
22.55 Фильм "Колесо обмана".

ОСТАНКИНО
6.30 Субботнее утро делового человека.
7.15 В мире моторов.
7.45 Слово пастыря.
8.00 Зов джунглей.
8.30 Тик-так.
8.45 Голос Азии.
10.00 Утренняя почта.
10.30 Медицина для тебя.
11.00 Новости культуры.
11.10 Смак.
11.25 Фильм "Стрекоза".
13.15 Человек и закон.
13.30 Книжный двор.
14.00 Новости.
14.15 Реклама.
14.20 Лабиринт.
14.50 Телесериал для детей "Кэтвилз".
15.20 Служенье муз не терпит суеты.
15.50 Жизнеописание.
16.20 В мире животных.
17.00 Поет С.Бочкова.
17.15 Брейн-ринг.
18.10 До и после...
19.00 "Осенний марафон".
19.40 Спокойной ночи, малыши.
19.55 Реклама.
20.00 Новости.
20.35 Погода.
20.40 Реклама.
20.45 Фильм "Вопреки всему".
23.05 Новости.
23.15 Погода.
23.20 Реклама.
23.25 Хит-парад Останкино.
00.05 Фильм "Разрешите представиться, Рокко Папалео".

РОССИЯ
7.00 Вести.
7.25 Мультфильм.
7.55 Студия "Рост".
8.25 Телефильм "Жил-был нолитобозреватель".
8.55 Виниловые джунгли.
9.25 Пилигрим.
10.10 Как жить будем?
11.00 Фильм "Волшебная лампа Аладдина".
12.25 Сигнальный экземпляр.
12.35 Телеэрудит.
12.40 Крестьянский вопрос.
13.00 Вести.
13.20 "Россия молодая",10 серия.
14.20 Экспоцентр представляет.
14.25 Золотая шпора.
14.55 Музыка на десерт.
15.10 Футбол без границ.
16.05 "Слово о Константине Воробьеве".
16.35 "Быстрее ветра", м/ф.
17.30 Устами младенца.
18.00 Праздник каждый день.
18.10 Кубок Дэвиса.
19.00 Вести.
19.25 "Брак по-итальянски", х/ф.
21.20 Совершенно секретно.
21.50 Телеэрудит.
22.00 Вести.
22.20 Автомиг.
22.25 Звезды говорят.
22.30 Спортивная карусель.
22.35 Программа А.
23.35 Фильм "Райская птичка".

TELE-3
9.00 Мультфильм.
9.50 Урок англ.языка.
10.05 Фильм.
11.40 Музыка.
12.20 Уроки бизнеса.
13.00 Журнал новостей NBC.
14.00 Журнал путешествий.
18.00 Музыка.
18.20 Спорт мира.
19.00 Вести.
19.20 Новости развлечений.
19.50 Новости.
20.00 TOP-20.
22.00 Фильм.
23.00 Музыка.
23.40 Программа А.
00.40 Новости.

Воскресенье,25 сентября

ЛТВ-1
9.00 Программа.
9.05 Религиозная передача.
9.35 Программа для детей.
10.00 7-й континент.
10.20 Литовцы на чужбине.
11.00 В мире баскетбола.
11.45 Этаж 18/17.
12.30 ТВ анонс.
12.35 Телесериал для детей.
13.05 Поздравления.
14.00 Док.фильм.
14.30 Спектакль.
16.25 Блюз.
16.55 Приближение к себе.
17.40 NASCAR и др. автогонки.
18.00 Новости.
18.05 На природе.
18.30 Дни литовской культуры в Лейпциге.
19.00 Наши городки.Куляй.
19.55Видеофильм"Двойняшки",1с
21.00 Панорама.
21.35 "Двойняшки", 2 серия.
22.40 ТВ анонс.
22.45 TeleLIFE.
23.15 "Посылка для маршала",х/ф

LITPOLIINTER
20.55 Гороскоп на неделю.
21.05 Тангомания.
21.30 ТВ игра "Да.Нет".
22.20 Chart show.

ОСТАНКИНО
7.15 Олимпийское утро.
7.50 Спортлото.
8.00 Марафон-15.
8.30 С утра пораньше.
9.00 Полигон.
9.30 Пока все дома.
10.00 Утренняя звезда.
10.50 Под знаком Ни.
11.40 Премьера ТВ фильма о международных фестивалях "Калининград-94".
12.35 Русский мир.
13.05 Шпаргалка.
13.10 Док.фильм.
14.00 Новости.
14.20 Диалог в прямом эфире.
15.00 Живое дерево ремесел.
15.05 Япония с А.Калошиным.
15.35 Музыка в эфире.
16.20 Клуб путешественников.
17.15 Новости.
17.25 Телелоция.
17.40 Мультфильмы.
18.35 Бомонд.
18.50 Погода.
18.55 Реклама.
19.00 IV Московский международный телевизионный музыкальный фестиваль "Ступень к Парнасу".
19.25 Фильм "Переход".
20.55 Реклама.
21.00 Воскресенье.
21.45 Реклама.
21.50 Спортивный уик-энд.
22.05 Любовь с первого взгляда.
22.50 Новости.
23.00 Ныне.

РОССИЯ
7.00 Вести.
7.25 Здорово живешь.
7.40 Док.фильм.
8.00 Студия "Рост".
8.30 Туркменистан: на фоне независимости.
9.00 Лад-галерея.
9.30 Доброе утро.
10.00 Аты-баты.
10.30 Знакомые мелодии.
11.00 Док.фильм.
12.40 Крестьянский вопрос.
13.00 Вести.
13.20 Не вырубить.
13.35 Де факто.
14.05 Белая ворона.
14.50 Чемпионат мира по автогонкам "Формула-1".
17.00 Мультфильмы.
18.00 Праздник каждый день.
18.10 Кубок Дэвиса.Россия-Германия.
19.00 Вести.
19.25 Фильм "Шоковая терапия".
21.10 Коробка передач.
21.25 У Ксюши.
22.20 Автомиг.
22.25 Звезды говорят.
22.30 Спортивная карусель.
23.25 Вечерний салон.

TELE-3
9.00 Мультфильм.
10.10 Урок англ.языка.
10.20 Окно в природу.
10.35 Док.фильм.
10.45 Фильм.
12.00 TOP-20.
13.30 Программа ТВ Шяуляй.
14.50 Формула-1.
17.00 Немецк. передача.
18.00 Урок немецк. языка.
18.15 POP TV.
19.00 Вести.
19.20 Чечня. Боль и твердость.
20.00 Журнал путешествий.
21.45 Вглядимся повнимательней.
22.00 Фильм.
23.00 Цитадель тьмы.

Понедельник,26 сентября

LITPOLIINTER-ОСТАНКИНО
7.00 Четыре колеса.
9.00 Тангомания.
15.00 Новости.
15.20 Реклама.
15.25 Наш музыкальный клуб.
16.00 Звездный час.
16.40 В эфире - МИР.
17.00 Новости.
17.20 Реклама.
17.25 Мир сегодня.
17.40 Азбука собственника.
17.50 Погода.
18.00 Час пик.
18.25 Фильм "Дикая роза".
18.50 Поле чудес.
19.35 Музыка.
19.40 Спокойной ночи, малыши.
19.55 Реклама.
20.00 Новости.
20.35 Погода.
20.40 Реклама.
20.45 Гол.
21.15 Пресс-экспресс.
22.40 Канал иллюзий.
23.00 Новости.
23.10 Канал иллюзий.

TELE-3
7.30 Новости NBC.
8.00 Только детям.
8.25 Музыка.
9.00 Фильм "Санта-Барбара".
9.50 POP TV.
10.20 В мире спорта.
10.50 Урок англ.языка.
13.55 Урок англ.языка.
14.00 Сегодня.
14.30 Бизнес сегодня.
15.00 Журнал путешествий.
18.30 Программа ТВ Кедайняй.
19.00 Вести.
19.20 Мультфильм.
19.40 Журнал путешествий.
20.30 Новости.
20.45 Только детям.
21.10 Музыка.
21.25 Урок англ.языка.
21.30 Интересные люди.
22.00 Фильм "Осторожно, святая проститутка".
23.40 Музыка.
24.00 Новости.

Вторник, 27 сентября

LITPOLIINTER-ОСТАНКИНО
7.00 Утреннее колесо.
9.00 Фильм "Дикая роза".
9.25 Четыре колеса.
9.45 Муз.передача "Все".
15.00 Новости.
15.20 Реклама.
15.25 Мультфильм.
15.50 Между нами говоря...
16.05 Рок.
16.40 За кулисами.
17.00 Новости.
17.25 Голоса России.
17.40 Караоке и другие.
17.55 Музыка.
18.00 Час пик.
18.25 Музыка.
18.30 Футбол.
20.00 Новости.
20.35 Фильм "Дикая роза".
21.00 Футбол.
22.50 50х50.
23.00 Новости.
23.50 Пресс-экспресс.

TELE-3
7.30 Новости NBS.
8.00 Только детям.
8.40 Музыка.
9.00 "Dtutsche Welle".
10.00 Интересные люди.
10.30 Новости.
11.00-11.55 Урок анг.яз.
14.00 Сегодня.
14.30 Бизнес сегодня.
15.00 Журнал путешествий.
19.00 Новости.
19.20 Мультфильм.
19.40 "Санта Барбара".
20.35 Новости.
20.45 Только детям.
21.10 Музыка.
21.25 Урок анг.яз.
21.30 Смеются все.
22.00 Музыка.
22.25 "Чертовый наездник", фильм.

ПРОГРАММА ТЕЛЕВИДЕНИЯ "SUGARDAS"

Тел. студии 34-649
тел. тех.службы 31-023

Пятница, 23 сентября

9.00 Программа передач. Реклама. Объявления.
9.10 "Том и Джерри", м/ф. 3 ч.:16,17 вып.
9.25 TV "Sugardas": "Экономический Дайджест", ведет О.Киричко.
9.45 Реклама. Объявления.
9.50 "Калейдоскоп",детектив. Реж. Д.Тэйлор.В рол. Ж.Смит, П.Кинг, П.Калембер. (объявления бегущей строкой)
17.00 Программа передач. Реклама.Объявления.
17.10-20.00 Программа "Март":
17.10 М/ф США.
17.25 Тележурнал.
17.55 Муз.программа.
18.25 "Чисто английское убийство", х/ф, 2 с.
19.45 Лучшие клипы MTV.
20.00 Программа передач. Реклама. Объявления.
20.10 "Том и Джерри", м/ф. 3 ч.:18,19 вып.
20.25 "Большой капкан", фильм, Россия. (объявления бегущей строкой)
21.55 TV "Sugardas": "Криминал", ведет Т.Юферова.
22.10 Реклама. Объявления.
22.15 "Игрок", триллер.

TV-6, МОСКВА

19.00 Шедевры мирового кино. А.Хичкок. "Саботаж" (Англия).
20.35 Кинотеатр TV-6. "Фонтан".
22.45 ПОСТ -муз.новости.
23.00 Программа MTV.

Суббота, 24 сентября

9.00 Программа передач. Реклама. Объявления.
9.10 "Том и Джерри", м/ф. 3 ч.:18,19 вып.
9.25 TV "Sugardas": "Криминал", ведет Т.Юферова.
9.40 Реклама. Объявления.
9.45 "Большой капкан", фильм, Россия. (объявления бегущей строкой)
13.00 Программа передач. Реклама.Объявления.
13.10-16.35 Программа "Март":
13.10 М/ф США.
13.30 "Приключения Гекльберри Финна", х/ф, 2 с.
14.30 Муз.программа.
15.00 "Табор уходит в небо",х/ф.
19.00 Программа передач. Реклама. Объявления.
19.10 "Долматинец", м/ф.
20.30 TV "Sugardas": Молодежная студия представляет программу "Дом творчества. Год спустя."
21.50 Реклама.Объявления.
21.55 "Лихая парочка", комедия, Россия. (объявления бегущей строкой)
22.25 "Фатальный инстинкт", черная комедия.

TV-6, МОСКВА

19.00 Кинотеатр TV-6. "Бинлюжник и король", 1-2 с.
22.25 Кинотеатр TV-6. "Поселившийся на берегу моря"(США).
22.40 CNN."Стиль".
23.00 Программа MTV.

Воскресенье,25 сентября

9.00 Программа передач. Реклама. Объявления.
9.10 "Долматинец", м/ф.
10.30 TV "Sugardas": Молодежная студия представляет программу: "Шок".
11.10 "Лихая парочка", комедия, Россия. (объявления бегущей строкой)
13.00 Программа передач. Реклама.Объявления.
13.10 Программа "Март".
19.00 Программа передач. Реклама. Объявления.
19.10 "Том и Джерри", м/ф. 3 ч.:20,21,22 вып.
19.40 "Хоффа", фильм о мафии.
22.00 TV "Sugardas": "Воскресный курьер".

TV-6, МОСКВА

19.00 Кинотеатр TV-6. Фильм недели:"Изыди".
20.40 Кинотеатр TV-6. "Из ада к победе"(Франция-Италия-Испания).
22.30 CNN."Взгляд в будущее".
22.50 Программа MTV.

Понедельник,26сентября

9.00-17.00 Профилактика.
17.00 Программа передач. Реклама.Объявления.
17.10-20.00 Программа "Март":
17.10 "Приключения капитана Врунгеля", м/ф, 1,2,3 с.
17.35 "Если вы готовы к риску", передача 7.
18.00 "The Doors",муз.фильм,1 с.
18.30 "Богач - бедняк" ,1с.
20.00 Программа передач. Реклама. Объявления.
20.10 "Том и Джерри", м/ф. 3 ч.:23,24 вып.
20.25 "Американский киборг", фант.фильм. (объявления бегущей строкой)

TV-6, МОСКВА

18.00 CNN. Новости.
18.30 Мультфильмы.
19.00 Кинотеатр TB-6. "Возвращение Будулая", 1 серия.
20.35 Кинотеатр TB-6. "Ва-банк"(Польша).
22.45 ПОСТ-муз.новости.
23.00 Программа MTV.

Вторник, 27 сентября

9.00 Программа передач. Реклама. Объявления.
9.10 "Том и Джерри",м/ф. 3 ч.: 23,24 вып.
9.25 TV "Sugardas": "Воскресный курьер", повторение передачи от 25 сентября.
9.55 Реклама.Объявления.
10.00 "Американский киборг", фант.фильм. (объявления бегущей строкой)
17.00 Программа передач. Реклама.Объявления.
17.10-20.00 Программа "Март":
17.10 "Приключения капитана Врунгеля", м/ф, 4,5,6 с.
17.35 "Деловая женщина", передача 3.
18.05 Муз.программа.
18.35 "Богач-бедняк", х/ф, 2 с.
19.50 Музыкальная смесь.
20.00 Программа передач. Реклама. Объявления.
20.10 "Том и Джерри", м/ф. 4 ч.:1,2 вып.
20.25 TV "Sugardas": "Спортивное обозрение", ведет А.Кольга.
20.40 Реклама. Объявления.
20.45 "Мадам Боттерфляй", драма. (объявления бегущей строкой).

TV-6, МОСКВА

18.00 CNN. Новости.
18.30 Мультфильмы.
19.00 Кинотеатр TB-6. "Возвращение Будулая", 2 серия.
20.35 Кинотеатр TB-6. "Кролл"(Польша).
22.45 ПОСТ-муз.новости.
23.00 "Музыку не остановить" (MTV).

Среда, 28 сентября

9.00 Программа передач. Реклама. Объявления.
9.10 "Том и Джерри", м/ф. 4 ч.:1,2 вып.
9.25 TV "Sugardas": "Спортивное обозрение", ведет А.Кольга.
9.40 Реклама. Объявления.
9.45 "Мадам Боттерфляй", драма. (объявления бегущей строкой)
18.00 Программа передач. Реклама.Объявления.
18.10-19.30 Программа "Март":
18.10 "Москва слезам не верит", х/ф.
20.00 Программа передач. Реклама. Объявления.
20.10 "Том и Джерри", м/ф. 4 ч.:3,4 вып.
20.25 TV "Sugardas".
20.55 Реклама.Объявления.
21.00 "Путь Карлито", в гл. р. А.Пачино. (объявления бегущей строкой)

TV-6, МОСКВА

18.00 CNN.Новости.
18.30 Мультфильмы.
19.00 Кинотеатр TB-6. "Возвращение Будулая", 3-4 серии.
21.40 Кинотеатр TB-6. Бастер Киттон в фильмах: "Бледнолицый" и "Электрический дом".
22.45 ПОСТ-муз.новости.
23.00 Хит Лист Королевства (MTV).

Четверг, 29 сентября

9.00 Программа передач. Реклама. Объявления.
9.10 "Том и Джерри", м/ф. 4 ч.:3,4 вып.
9.30 TV "Sugardas": Молодежная студия представляет программу "Шок".
10.00 Реклама.Объявления.
10.05 "Путь Карлито", в гл.р. А.Пачино. (объявления бегущей строкой)
17.00 Программа передач. Реклама.Объявления.
17.10-20.00 Программа "Март":
17.10 "Приключения капитана Врунгеля", м/ф, 7,8,9 с.
17.35 "Если вы готовы к риску", передача 8.
18.05 Муз. программа.
18.35 "Богач-бедняк", х/ф, 3 с.
20.00 Программа передач. Реклама. Объявления.
20.10 "Том и Джерри",м/ф. 4 ч.:5,6 вып.
20.25 TV "Sugardas": "Экономический Дайджест". Автор О.Киричко.
20.45 Реклама.Объявления.
20.50 "Сыщик Петербургской полиции", детектив, Россия. (объявления бегущей строкой)

TV-6, МОСКВА

18.00 CNN.Новости.
18.30 Мультфильмы.
19.00 Кинотеатр TB-6. 300-летию Российского флота посвящается: "Нейтральные воды".
21.00 Кинотеатр TB-6. "Дементиа,13"(США).
22.45 ПОСТ-муз.новости.
23.00 Рок блок (MTV).

Замечательный подарок Вашему ребенку в день совершеннолетия - видеокассета с записью первой улыбки, первых шагов, первого слова.

Мы оставим Вам на память самые счастливые минуты Вашей жизни !
TV "SUGARDAS"
☎ *34-649*

У Вас встает вопрос очередного ремонта помещения?
Обратитесь к нам, и мы предложим вариант с минимальными затратами на самую современную обстановку.

Проекты и изготовление интерьеров
Фирма "Дизайн-Сервис"
(01266) 32-399, 26-288.

Молодые девушки

в возрасте от 18 до 25 лет, желающие познакомиться и переписываться с молодыми людьми, временно находящимися в местах лишения свободы, просим откликнуться. Желательно фото.

Писать:

Висагинас, главпочтамт, до востребования, паспорт N LG726265.

Дорого скупаем инвестиционные чеки в приемной ВГПС (бывший ЗУС) на 3 этаже.

Глубоко соболезнуем родным и близким Маковкина Виктора Александровича по поводу его смерти.
Клуб пенсионеров

Альтернатива

Газета п.Висагинас издается с 14 июня 1990 года
Рег N 468

Учредитель:
Министерство культуры

Издатель:
Редакция газеты "Альтернатива"
Тел.32-738.

Редактор
Татьяна
ВИШНЕВЕЦКАЯ
Тел. 34-583

Оператор макета
Светлана ПАЯСЬ
Оператор текста
Эльвира ЗЕЙЛЕ
Переводы
Аудроне Игнатавичюте
Корректор
Людмила Островская
Снимки
Александра РОМАНОВСКОГО

Адрес редакции:
Фестивале,8
Для писем:
4761, Висагинас, а/я 67

Бесплатные объявления
по тел. 32-738

Газета выходит по вторникам и пятницам.
Печатается в Утянской типографии.

Тираж 3500 экз.
Цена 60 центов.
В розницу - договорная